

平成 23 年度
事業実績報告書



(被災漁具の撤去作業)

平成 24 年 11 月

公益財団法人 岩手県漁業担い手育成基金

【被災状況写真集】



(大船渡市街)



(大槌町市街)



(山田町織笠地区)



(被災後の養殖漁場)



(被災した養殖施設)



(被災漁船)



(被災後の漁港)



(打ち上げられたカキ養殖施設)



(天然わかめ共同作業)



(天然わかめ共同作業)

【復興に向けて共同でわかめ養殖に挑む】



目 次

| | |
|----------------------------------|----|
| ◎ 被災状況写真集 | |
| ○ 漁業担い手育成基金の概要 | 1 |
| 1 組織 | 2 |
| 2 平成 23 年度事業総括表 | 3 |
| 3 平成 23 年度事業実施状況 | 4 |
| 4 事業実績 | 11 |
| (1) 養殖漁業復興活動支援事業 | 11 |
| ① わかめ種苗糸購入費助成 | 11 |
| ② こんぶ種苗購入費助成 | 12 |
| ③ ほたてがい採苗器資材費助成 | 13 |
| ④ かき種苗仮垂下施設設置費助成 | 14 |
| ⑤ ほや採苗資材費助成 | 15 |
| (2) 漁業復興担い手確保支援事業・事務事業 | 16 |
| 5 養殖漁業復興活動支援事業実施要領(平成 23 年 9 月版) | 17 |

○ 漁業担い手育成基金の概要

1 目的

本基金は、漁業就業者、新規就業者等の就業促進に関する事業等を行うことにより、本県の漁業の担い手の育成・確保を図り、もって漁業振興及び漁村の発展に資することを目的とする。

2 事業の内容

前記の目的を達成するため、次の事業を行います。

- (1) 青少年漁業体験・交流事業
- (2) 漁業技術・経営研修事業
- (3) 漁業青壮年・女性活動事業
- (4) 異業種間交流事業
- (5) 特認事業

3 基金の概要

- (1) 名 称 財団法人 岩手県漁業担い手育成基金
- (2) 設立年月日 平成3年10月1日
- (3) 所在地 盛岡市内丸16番1号（岩手県水産会館内）
- (4) 設立根拠法 民法第34条
- (5) 代表者 岩手県漁業協同組合連合会代表理事会長 大井誠治
- (6) 基本財産 510,000千円
- (7) 出捐状況

| 区 分 | 出捐総額(百万円) | 比率 (%) | 摘 要 |
|-------|-----------|--------|-----------|
| 県 | 250 | 49 | |
| 市 町 村 | 75 | 15 | 沿岸12市町村 |
| 漁業団体 | 175 | 34 | 27漁協、連合会等 |
| そ の 他 | 10 | 2 | 海づくり大会寄付金 |
| 計 | 510 | 100 | |

(財)岩手県漁業担い手育成基金の組織

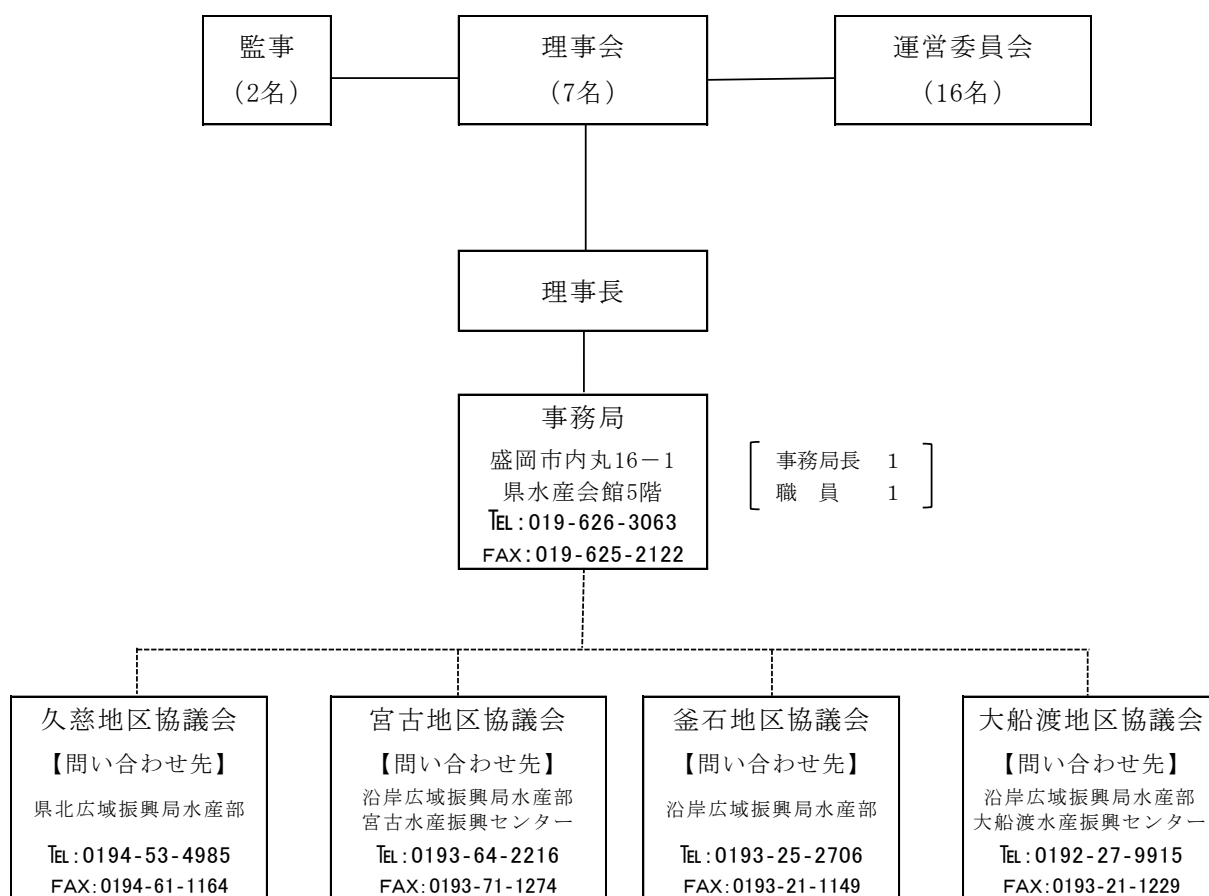

役員及び運営委員名簿 (H24. 3. 31現在)

役員

| | | |
|------|---------|-------------|
| 理事長 | 大井 誠 治 | 県漁連会長 |
| 副理事長 | 寺島 久 明 | 県農林水産部水産技監 |
| 理事 | 藤島 純 悦 | 県漁業共済組合専務 |
| 理事 | 工藤 大 輔 | 県議会議員 |
| 理事 | 横山 英 信 | 岩手大学教授 |
| 理事 | 小野寺 恵 | メグミプランニング代表 |
| 理事 | 伊藤 正 明 | 県内水面漁連専務 |
| 監事 | 向井田 敏 宏 | 県町村会事務局長 |
| 監事 | 石川 勝 郎 | 県信漁連常勤監事 |

運営委員

| | | |
|------|---------|-------------|
| 委員長 | 小国 泰 明 | 県漁業士会長 |
| 副委員長 | 佐藤 裕 保 | 県水産振興課担当課長 |
| 委員 | 中村 剛 | 野田村産業振興課長 |
| 委員 | 伊藤 勝 幸 | 山田町水産商工課長 |
| 委員 | 千葉 英 彦 | 大船渡市水産課長 |
| 委員 | 砂田 光 保 | 広田湾漁協参事 |
| 委員 | 藤井 充 | 田老町漁協参事 |
| 委員 | 佐々木 義三郎 | 県漁連常務理事 |
| 委員 | 佐々木 弘一郎 | 県漁業共済組合参事 |
| 委員 | 西條 里 見 | JF共水連岩手支店長 |
| 委員 | 畠山 玲 子 | 指導漁業士 |
| 委員 | 大和田 康 彦 | 青年漁業士 |
| 委員 | 吉水 裕 信 | JF漁青連会長 |
| 委員 | 盛合 敏 子 | 県漁協女性連会長 |
| 委員 | 金野 仁 | 宮古水産高校長 |
| 委員 | 煙山 彰 | 水産技術センター副所長 |

2 平成23年度事業総括表

(単位:円)

| 事業区分 | 実施主体 | 実績額(B) | 備考 |
|-----------------------|----------------------------|------------|-----------------------|
| 1 漁業担い手確保対策事業 | | 0 | |
| 2 漁業担い手育成対策事業 | | 0 | |
| 3 青年等漁業者資質向上等活動支援事業 | | 0 | |
| 4 地区漁業担い手対策推進協議会活動事業 | | 0 | |
| 5 特別対策事業 | | | |
| 養殖漁業復興活動支援事業(担い手確保対策) | | 26,084,442 | |
| (1) わかめ種苗系購入費助成 | 漁業協同組合(18組合) | 12,876,062 | |
| (2) こんぶ種苗購入費助成 | 漁業協同組合(9組合) | 2,277,000 | |
| (3) ほたて採苗器資材費助成 | 漁業協同組合(2組合) 地域養殖組合(4組合) | 2,104,400 | 1件中止 |
| (4) かき種苗仮垂下施設設置費助成 | 漁業協同組合(2組合) 地域養殖組合(8組合) | 5,529,000 | |
| (5) ほや採苗資材費助成 | 漁業協同組合(5組合) 地域養殖組合(1組合) | 3,297,980 | |
| 6 漁業復興担い手確保支援事業・事務事業 | 自主事業 | 963,425 | 全国漁業就業者確保育成センターから事務委託 |
| 合計 | | 27,047,867 | |

3 平成 23 年度事業実施状況

ア 概況

平成 23 年 3 月 11 日午後 2 時 46 分に発生した東北地方太平洋沖地震によって巨大津波が来襲し、本県漁業は甚大な被害を蒙りました。

このため、平成 23 年度事業においては、被災した漁業者の早期漁業再開による担い手の維持確保の重要性に鑑み、当初予定していた平時の助成事業を急遽中止し、県はじめ関係者との連携の下に地域漁業の再開に向けた取り組みに絞って事業を実施しました。

事業の実施に当たっては、養殖漁業復興活動支援事業実施要領を定め、国県の支援が及ばないところの本県浅海養殖業の再開に必要な種苗確保等の活動に対して支援を行いました。この結果、被災前養殖漁業者の約 6 割が養殖を再開しました。

また、国の三次補正である漁業復興担い手確保支援事業（研修制度）の活用に取り組み、青年等漁業者 251 人が研修生として就業するなど、漁業担い手の維持確保に努めました。

東日本太平洋沖地震による被害状況

(1) 人的・建物被害（平成 24 年 11 月 9 日現在）

| | 死者（人） | 行方不明（人） | | 負傷者（人） | 家屋倒壊数 （棟） |
|----|-------|---------|------------------|--------|--------------|
| | | | うち死亡届受 理件数(件) | | |
| 県計 | 4,671 | 1,192 | 1,130 | 200 | 24,242 |

（岩手県総務部総合防災室資料）

(2) 漁業関係被害状況

| | 被災前 | 被害数 | 比率 |
|-----------|--------|--------|------|
| 海面登録漁船（隻） | 14,303 | 13,271 | 93% |
| 海面養殖施設（台） | 26,514 | 全損 | 100% |

（岩手県農林水産部水産振興課資料）

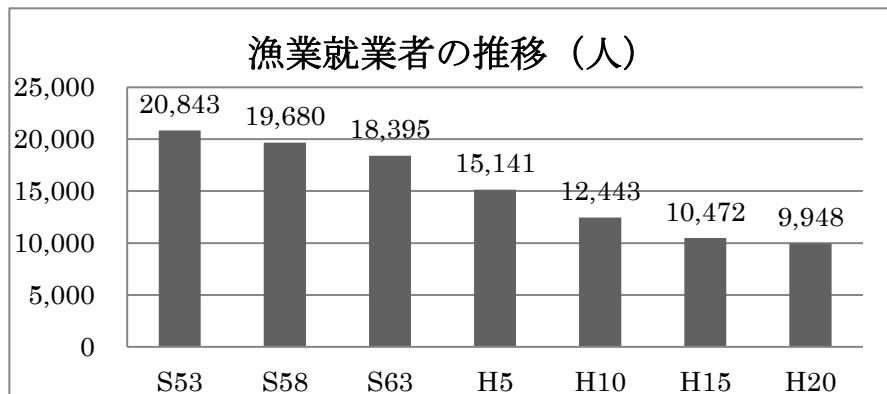

（漁業センサス）

イ 事業実施状況

(1) 養殖漁業復興活動支援事業（漁業担い手確保対策事業・特認）

① わかめ種苗糸購入費助成

わかめ養殖業の早期再開を促し担い手の維持・確保を図るため、7月から開始される採苗作業に必要な種苗糸に対して助成を行った。この結果、1,060経営体が養殖を再開し、翌春には14,000トン（震災前22年産比75%、県漁連共販実績）の生産がなされた。

| 対象団体数 | 事業内容 | 助成金額 | 養殖再開人数 | 被災前人数 |
|-------|----------------------|-----------|---------|---------|
| 18 漁協 | 種苗糸（シュロ） 3,547 千m | 12,876 千円 | 1,060 人 | 1,592 人 |

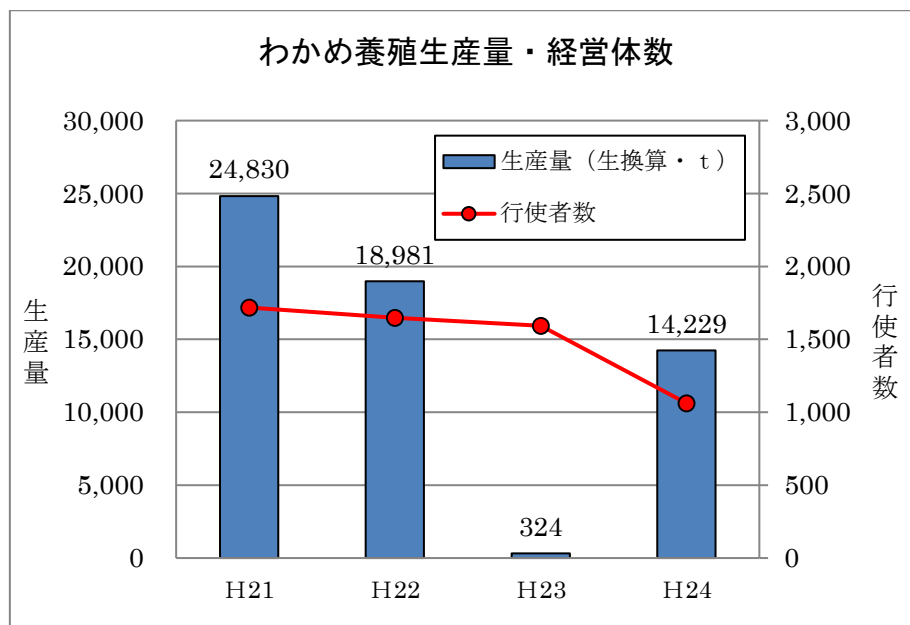

岩手県漁連、岩手県農林水産部水産振興課資料

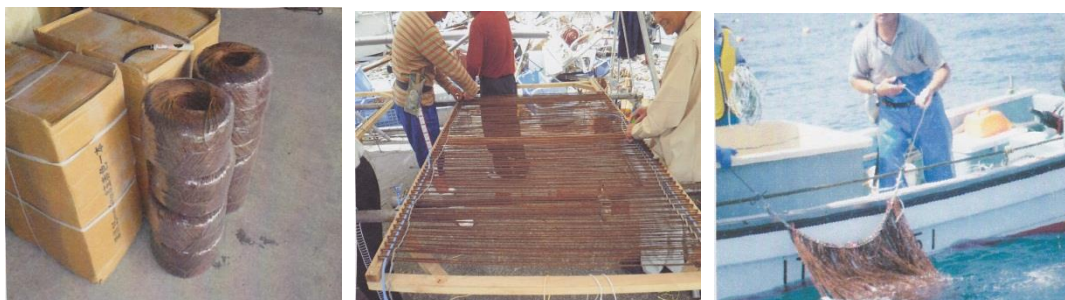

② こんぶ種苗購入費助成

こんぶ養殖業の早期再開を促し担い手の維持・確保を図るため、地域養殖再開に必要なとする種苗の確保に対して助成を行った。この結果、492 経営体（助成対象の地域）が養殖を再開し、翌夏には 210 トン（干しこんぶ）の生産がなされた。

| 対象団体数 | 事業内容 | 助成金額 | 養殖再開人数 | 被災前人数 |
|-------|----------------|----------|--------|-------|
| 9 漁協 | 促成種苗 108 千m | 2,277 千円 | 492 人 | 633 人 |

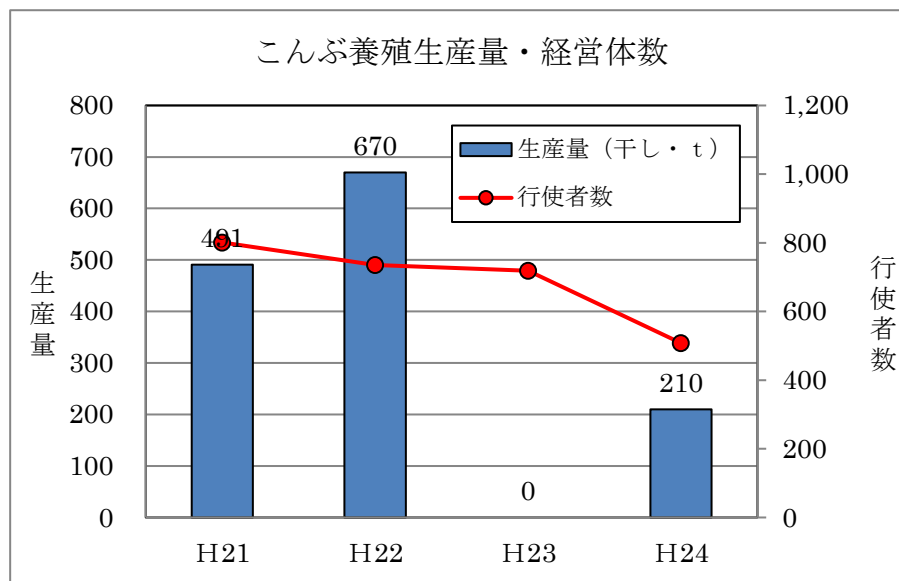

岩手県漁連、岩手県農林水産部水産振興課資料



③ ほたてがい採苗器資材費助成

ほたてがい養殖の早期再開を促し担い手の維持・確保を図るため、平成 24 年春に行われる地場採苗に必要とする資材に対して助成を行った。この結果、75 経営体（助成対象の地域）が種苗生産を再開し 730 万個の稚貝が生産された。

| 対象団体数 | 事業内容 | 助成金額 | 養殖再開人数 | 被災前人数 |
|-----------------|--------------------|----------|--------|-------|
| 2 漁協、 4 グループ | たまねぎ袋 26,840 枚他 | 2,104 千円 | 75 人 | 256 人 |

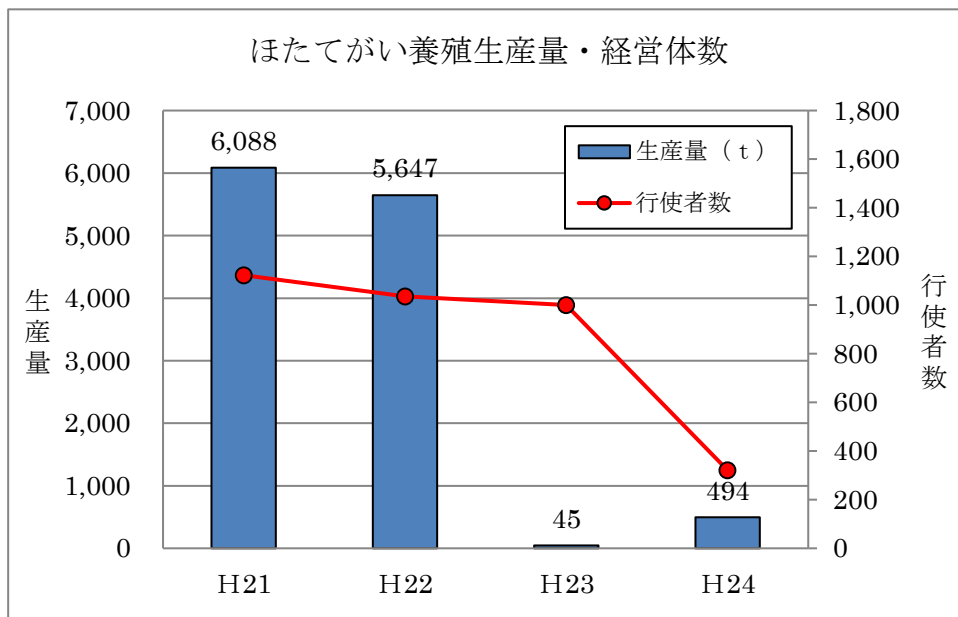

※H24 年生産量は 10 月現在。

岩手県漁連、岩手県農林水産部水産振興課資料



④ かき種苗仮垂下施設設置費助成

かき養殖の早期再開を促し担い手の維持・確保を図るため、施設が本格復旧するまでの間、かき種苗を仮垂下する施設の設置に対して助成を行った。この結果、163 経営体（助成対象の地域）が養殖を再開し、88 万枚の種苗（原盤）が垂下された。

| 対象団体数 | 事業内容 | 助成金額 | 養殖再開人数 | 被災前人数 |
|-----------------|------------------|----------|--------|-------|
| 2 漁協、 8 グループ | かき仮垂下施設 318 台 | 5,529 千円 | 163 人 | 246 人 |

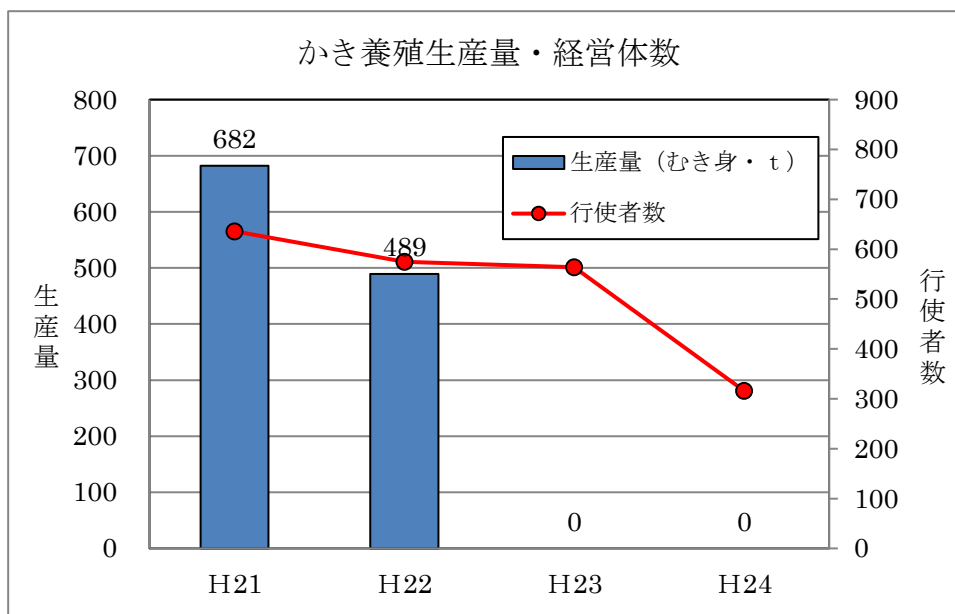

岩手県農林水産部水産振興課資料



⑤ ほや人工採苗資材費助成

ほや養殖の早期再開を促し担い手の維持・確保を図るため、養殖再開に必要とする種苗生産資材に対して助成を行った。この結果、翌年秋には 11 万メートルの種苗が確保された。

| 対象団体数 | 事業内容 | 助成金額 | 養殖再開人数 | 被災前人数 |
|-----------------|--|----------|--------|-------|
| 5 漁協、 1 グループ | 天然採苗：種苗糸（パーム） 120 千m他 人工採苗：種苗糸（シュロ、 クレモナ）35 千m他 | 3,298 千円 | 211 人 | 255 人 |

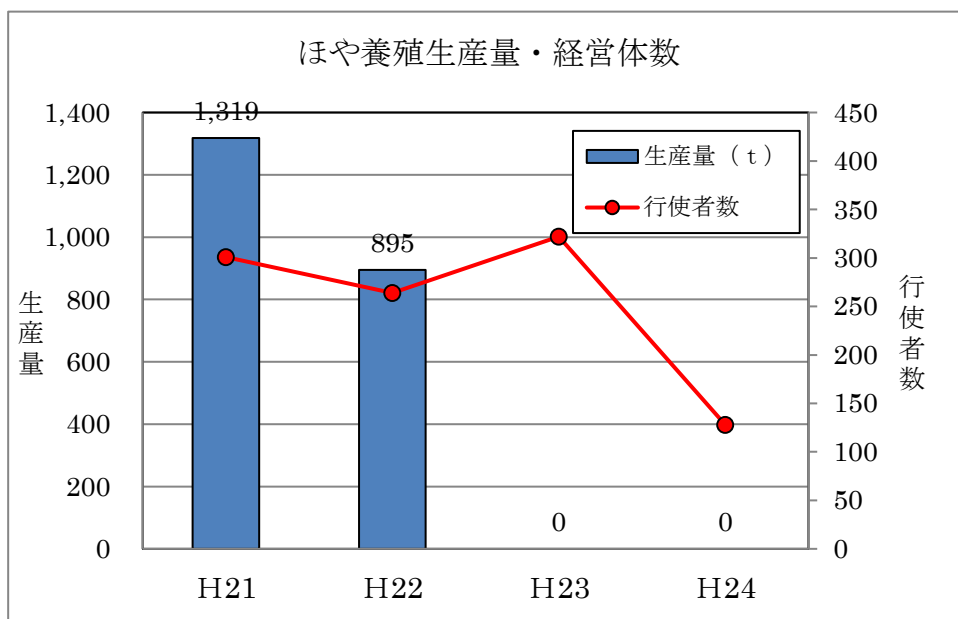

岩手県農林水産部水産振興課資料



(2) 漁業復興担い手確保支援事業・事務事業（漁業担い手対策推進事業）

本県漁業担い手の維持・確保を図るため、被災した若青年漁業者の技能向上・生活確保及び新規就業者の確保を内容とする漁業復興担い手確保支援事業（国の三次補正）について、事業主体である全国漁業就業者育成センターの委託を受けてコーディネーター2名を現地に配置し、研修生の確保に努めました。

| 事業区分 | 受入機関数 | 研修生数 | 計画事業費 |
|--|-------|----------|------------|
| 1 技術習得支援事業 （研修支援 18.8 万円/月） | 172 | 246 人 | 488,399 千円 |
| 2 新規就業者（漁家子弟）確保支援事業 （研修支援 9.4 万円/月） | 5 | 5 人 | 11,551 千円 |
| 3 資格習得支援事業 （講習会等の受講料支援） | — | 延べ 111 人 | 4,275 千円 |
| 計 | 177 | 362 人 | 496,225 千円 |



4 事業実績

(1) 平成23年度養殖漁業復興支援事業

① わかめ種系購入費助成実績

| 漁協名 | 被災前の施設数 | | | 復旧実績 | | | 種系購入実績 | | | | 助成額 | | 種苗配布実績 | |
|-------|-----------|------------|--------------|----------|------------------|-----------|------------|--------------|-----------|--------------|------------|------------|------------|--|
| | 行使者 人数 | 実台数 (台) | 幹綱総延長 (m) | 再開 人数 | 復旧台数 | | 復旧率 (%) | 種系購入数 | | 単価 (円/丸) | 金額 (円) | 採苗数 (m) | 配布数 (m) | |
| | | | | | 実台数 | 幹綱長(m) | | 数量 | 総長(m) | | | | | |
| 広田湾 | 97 | 804 | 216,000 | 85 | 586 | 133,760 | 61.9 | 220丸 | 248,400 | 4,383 | 1,088,800 | 248,400 | 245,400 | |
| 大船渡市 | 99 | 1,478 | 269,800 | 70 | 619 | 166,400 | 61.7 | 200丸 | 240,000 | 5,200 | 1,040,000 | 240,000 | 240,000 | |
| 綾里 | 123 | 2,173 | 165,150 | 85 | 1,460 | 146,000 | 88.4 | 3803束 36丸 | 366,000 | 420 5,200 | 1,784,460 | 366,000 | 366,000 | |
| 越喜来 | 98 | 727 | 129,400 | 39 | 108 | 30,240 | 23.4 | 30丸 | 40,000 | 5,400 | 162,000 | 40,000 | 36,000 | |
| 吉浜 | 71 | 286 | 114,400 | 51 | 160 | 64,000 | 55.9 | 150丸 | 198,000 | 4,970 | 745,500 | 198,000 | 112,200 | |
| 小計 | 488 | 5,468 | 894,750 | 330 | 2,933 | 540,400 | 60.4 | | 1,092,400 | | 4,820,760 | 1,092,400 | 999,600 | |
| 唐丹町 | 128 | 608 | 270,000 | 76 | 404 | 161,600 | 59.9 | 380丸 | 456,000 | 5,605 | 2,129,900 | 456,000 | 456,000 | |
| 釜石湾 | 95 | 294 | 62,900 | 84 | 333 | 71,100 | 113.0 | 218丸 | 260,000 | | 1,012,800 | 260,000 | 142,000 | |
| 釜石東部 | 208 | 441 | 89,150 | 101 | 250 | 50,000 | 56.1 | 150丸 | 150,000 | 4,533 | 680,000 | 180,000 | 960,000 | |
| 大槌町 | 57 | 401 | 111,250 | 21 | 197 | 39,400 | 35.4 | 90丸 | 108,000 | 5,466 | 492,000 | 108,000 | 108,000 | |
| 小計 | 488 | 1,744 | 533,300 | 282 | 1,184 | 322,100 | 60.4 | | 974,000 | | 4,314,700 | 1,004,000 | 1,666,000 | |
| 船越湾 | 24 | 220 | 44,440 | 13 | 120 | 24,000 | 54.0 | 68丸 | 102,000 | 4,970 | 337,960 | 102,000 | 102,000 | |
| 三陸やまだ | 32 | 281 | 40,920 | 17 | 166 | 20,800 | 50.8 | 56丸 | 41,600 | 5,090 | 285,040 | 41,600 | 41,600 | |
| 重茂 | 181 | 1,299 | 406,660 | 128 | 603 | 203,800 | 50.1 | 428丸 | 556,500 | 5,950 | 2,546,600 | 556,500 | 397,500 | |
| 宮古 | 53 | 244 | 86,580 | 48 | 要望なし (72,200) | | (83.4) | | | | | | | |
| 田老町 | 93 | 644 | 123,750 | 75 | 439 | 87,800 | 70.9 | 150丸 160束 | 216,000 | 5,079 | 1,097,050 | 216,000 | 126,000 | |
| 小本浜 | 11 | 82 | 16,400 | 5 | 61 | 12,200 | 74.4 | 27丸 | 30,000 | 4,520 | 122,040 | 30,000 | 30,000 | |
| 田野畑村 | 52 | 710 | 89,230 | 34 | 300 | 37,600 | 42.1 | 100丸 | 120,000 | 4,830 | 483,000 | 120,000 | 120,000 | |
| 小計 | 446 | 3,480 | 807,980 | 320 | 1,689 | 386,200 | 47.8 | | 1,066,100 | | 4,871,690 | 1,066,100 | 817,100 | |
| 普代村 | 144 | 1,307 | 196,050 | 95 | 671 | 100,650 | 51.3 | 267丸 | 360,450 | 4,672 | 1,247,622 | 360,450 | 360,450 | |
| 野田村 | 21 | 305 | 45,750 | 28 | 175 | 26,250 | 57.4 | 35丸 | 47,250 | 4,780 | 167,300 | 47,100 | 47,100 | |
| 久慈市 | 5 | 52 | 6,550 | 5 | 7 | 1,200 | 18.3 | 5丸 | 6,750 | 4,780 | 23,900 | 6,750 | 3,000 | |
| 小計 | 170 | 1,664 | 248,350 | 128 | 853 | 128,100 | 51.6 | 307丸 | 414,450 | | 1,438,822 | 414,300 | 410,550 | |
| 合計 | 1,592 | 12,356 | 2,484,380 | 1,060 | 6,659 | 1,376,800 | 55.4 | | 3,546,950 | 6,241 | 15,445,972 | 3,576,800 | 3,893,250 | |

注：標準換算：1台200m、養殖再開者の比率：66.6% (58.3)

② こんぶ種苗購入費助成実績

| 漁協名 | 被災前の施設数 | | 復旧実績 | | | | こんぶ種苗購入実績 | | | | | 助成額 (円) | 備考 |
|------|-----------|------------|----------|-------------|------------|------------|-----------|--------------------|-----------------------|-------------|----------------------------------|------------|----|
| | 行使者 人数 | 実台数 (台) | 再開 人数 | 復旧台数 (台) | 再開率 (%) | 復旧率 (%) | 種苗の種類 | 購入先 | 購入数量 (m) | 単価 (円/m) | 金額 (円) | | |
| | | | | | | | | | | | | | |
| 広田湾 | 32 | 207 | 39 | 144 | 121.9 | 69.6 | 促成種苗 | 戸井漁協 田老町漁協 計 | 6,000 300 6,300 | 200 200 | 1,200,000 60,000 1,260,000 | 140,000 | |
| 大船渡市 | 88 | 464 | 59 | 257 | 67.0 | 55.4 | 促成種苗 | 田老町漁協 | 7,370 | 200 | 1,474,000 | 163,000 | |
| 小計 | 120 | 671 | 98 | 401 | 81.7 | 59.8 | | | 13,670 | | 2,734,000 | 303,000 | |
| 唐丹町 | 59 | 207 | 64 | 128 | 108.5 | 61.8 | 促成種苗 | 田老町漁協 | 4,480 | 200 | 896,000 | 99,500 | |
| 釜石湾 | 33 | 154 | 26 | 62 | 78.8 | 40.3 | 促成種苗 | 戸井漁協 | 2,500 | 200 | 500,000 | 55,000 | |
| 小計 | 92 | 361 | 90 | 190 | 97.8 | 52.6 | | | 6,980 | | 1,396,000 | 154,500 | |
| 重茂 | 179 | 1,269 | 128 | 490 | 71.5 | 38.6 | 促成種苗 | 田老町漁協 重茂漁協 | 40,134 | 200 | 8,026,800 | 891,800 | |
| 宮古 | 37 | 164 | 25 | 208 | 67.6 | 126.8 | 促成種苗 | 田老町漁協 | 5,550 | 200 | 1,110,000 | 123,000 | |
| 田老町 | 97 | 618 | 75 | 439 | 77.3 | 71.0 | 促成種苗 | 田老町漁協 | 20,000 | 150 | 3,000,000 | 333,000 | |
| 小本浜 | 7 | 77 | 3 | 45 | 42.9 | 58.4 | 促成種苗 | 田老町漁協 | 1,250 | 200 | 250,000 | 27,700 | |
| 小計 | 320 | 2,128 | 231 | 1,182 | 72.2 | 55.6 | | | 66,934 | | 12,386,800 | 1,375,500 | |
| 普代村 | 101 | 812 | 73 | 476 | 72.3 | 58.6 | 促成種苗 | 田老町漁協 | 20,000 | 200 | 4,000,000 | 444,000 | |
| 小計 | 101 | 812 | 73 | 476 | 72.3 | 58.6 | | | 20,000 | | 4,000,000 | 444,000 | |
| 合計 | 633 | 3,972 | 492 | 2,249 | 77.7 | 56.6 | | | 107,584 | | 20,516,800 | 2,277,000 | |

注:養殖再開者の比率 77.7%

③ ほたてがいの採苗器資材費助成実績

| 漁協名 | グループ等名 | 被災前(地区の) | | 地場採苗養殖開始 | | 事業内容 (購入資材) | 事業費 (円) | 助成額(円) | | | | | |
|------|-----------|----------|------|----------|------|--|------------|-----------|--------|-------|-----------|------|--------------|
| | | 施設数 | 行使者数 | 人数 | 養殖台数 | | | 実績 | 採苗器投入 | 投入時期 | 1袋当たりの採苗数 | 分散時期 | 総採苗数 (千個) |
| 大船渡市 | 漁協 | 230 | 154 | 27 | 50 | たまねぎ袋 (ネットネット25 本、垂下ロープ27丸 含む。) | 635,500 | 423,600 | 2,700 | 5/中・下 | 300 | 9/上 | 810 |
| | | | | | | | | | | | | | |
| 宮古 | 宮古北部養殖組合 | 235 | 30 | 8 | 142 | たまねぎ袋 (ネットネット48反 含む) | 971,000 | 647,000 | 8,300 | 5/上 | 313 | 8~9月 | 2,600 |
| | 白浜ほたて養殖組合 | 19 | 7 | 7 | 17 | たまねぎ袋 (ネットネット19反 含む) | 550,500 | 337,000 | 4,675 | 5/上 | 74 | 9月 | 347 |
| | 小計 | 254 | 37 | 15 | 159 | 10,000 | 1,521,500 | 984,000 | 12,975 | | 387 | | 2,947 |
| 野田村 | 野田養殖組合 | 342 | 30 | 12 | 112 | たまねぎ袋 | 504,000 | 320,000 | 8,000 | 5/中 | 351 | 8/上 | 2,808 |
| 久慈市 | 久慈市養殖組合 | 27 | 3 | 3 | 27 | たまねぎ袋 (テラス網5反、垂下 ロープ18丸含む。) | 271,803 | 181,000 | 400 | 5/上 | 350 | 8/下 | 140 |
| 合計 | | 1,019 | 256 | 75 | 412 | 26,840 | 3,226,503 | 2,104,400 | 31,075 | | 1,479 | | 7,341 |

※助成額・事業費の2/3、100万円以内。久慈市養殖組合は一部次年度繰越。

④ かき種苗仮垂下施設設置費助成実績

| 漁協名 (助成金交付先) | グループ等名 | 被災前 | | 再開 人数 | 仮施設設置台数 | | | 要した経費 (円) | 助成額 (円) | 種カキ・原盤確保数(連) | | | 種カキ・分散垂下数 | |
|------------------|-----------|-------|----------|----------|---------|----|-----|--------------|------------|--------------|----------|--------|-----------|---------|
| | | 施設数 | 行使 者数 | | 新設 | 大破 | 計 | | | 他県 購入 | 地場 回収 | 計 | 垂下連 本数 | 垂下枚数 |
| 広田湾 | 漁協自営 | 950 | 49 | 21 | 73 | 0 | 73 | 1,943,480 | 1,494,000 | 4,000 | 0 | 4,000 | 14,000 | 280,000 |
| | 大船渡養蠶組合 | 234 | 18 | 20 | 20 | 0 | 20 | 2,607,700 | 450,000 | 1,000 | 0 | 1,000 | 5,000 | 60,000 |
| | 清水カキ組合 | 272 | 22 | 14 | 16 | 0 | 16 | 1,617,920 | 363,000 | 400 | 0 | 600 | 2,000 | 24,000 |
| | 上綱ノ浦カキ組合 | 283 | 17 | 14 | 32 | 0 | 32 | 3,603,440 | 666,000 | 1,200 | 0 | 1,400 | 6,000 | 72,000 |
| 大船渡市 | 下綱ノ浦カキ組合 | 304 | 29 | 13 | 17 | 0 | 17 | 2,774,040 | 396,000 | 1,400 | 0 | 1,600 | 7,000 | 84,000 |
| | 北浜カキ組合 | 101 | 18 | 15 | 10 | 0 | 10 | 2,030,400 | 150,000 | 300 | 0 | 300 | 1,500 | 18,000 |
| | 門の浜カキ組合 | 188 | 28 | 12 | 10 | 0 | 10 | 2,030,400 | 150,000 | 300 | 0 | 300 | 1,500 | 18,000 |
| | 計 | 1,382 | 132 | 88 | 105 | 0 | 105 | 14,663,900 | 2,175,000 | 4,600 | 0 | 5,200 | 23,000 | 276,000 |
| 釜石湾 | 漁協自営 | 82 | 27 | 21 | 10 | 0 | 10 | 1,637,000 | 270,000 | 680 | 0 | 680 | 3,758 | 45,000 |
| | 宮古湾カキ養殖組合 | 171 | 24 | 21 | 100 | 0 | 100 | 3,004,818 | 1,065,000 | 2,400 | 0 | 2,400 | 15,000 | 168,000 |
| 宮古 | 津軽石カキ養殖組合 | 131 | 14 | 12 | 30 | 0 | 30 | 1,083,994 | 525,000 | 1,570 | 0 | 1,570 | 7,800 | 109,900 |
| | 計 | 302 | 38 | 33 | 130 | 0 | 130 | 4,088,812 | 1,590,000 | 3,970 | 0 | 3,970 | 22,800 | 277,900 |
| 合計 (2漁協8グループ) | | 2,716 | 246 | 163 | 318 | 0 | 318 | 22,333,192 | 5,529,000 | 13,250 | 0 | 13,850 | 63,558 | 878,900 |

※1 助成基準 新設:2.8万円/台以内、大破:1.8万円/台以内。

2 施設数は、はえ縄式、筏式の合計数。

3 助成対象地区のカキ養殖再開者の率: 56.0 %

参考 被災前の県下総養殖施設台数・養殖業者数: 7,257台、659人

⑤ ほや採苗器資材費助成実績

| 漁協名 | グループ等名 | 被災前(地区の) | | 養殖開始 | | 事業の内容 | | | 事業費 (円) | 助成額 (円) | 種苗生産実績 | |
|------|-------------|----------|------|------|------|---------|-----------------------------------|--------------------|------------|------------|--------------------|--------------------|
| | | 施設数 | 行使者数 | 人数 | 養殖台数 | 天然・人工の別 | 採苗器の種類 | 数量 (m、枚) | | | 採苗数 (m、枚) | 種苗生産数 (m、枚) |
| 広田湾 | 漁協直営 | 58 | 11 | 15 | 112 | 天然 | パーム9ミリ | 47,200 | 1,297,860 | 865,000 | 47,200 | 16,050 |
| 大船渡市 | 漁協直営 | 213 | 89 | 37 | 62 | 人工 | カギ縄14ミリ | 5,200 | 339,280 | 226,180 | 自作加工 1,380 | 1,380 |
| 綾里 | 漁協直営 | 658 | 61 | 56 | 524 | 天然 | パーム9 ^ミ ・8 ^ミ | 72,400 | 2,219,600 | 1,479,733 | 72,400 | 68,400 |
| | | | | | | 天然 | かき殻(枚) | 11,900 | | | | |
| | | | | | | 人工 | シュロ5ミリ クレモナ20番/45本 | 2,400 8,000 | | | | |
| 唐丹町 | 唐丹町漁協ほや養殖組合 | 33 | 11 | 12 | 21 | 小計 | | 82,800m 11,900枚 | 2,367,966 | 1,578,600 | 82,800m 11,900枚 | 78,800m 11,900枚 |
| | | | | | | 人工 | パーム5ミリ | 5,760 | | | | |
| 釜石湾 | 漁協直営 | | 35 | 82 | 70 | 人工 | パーム9ミリ | 8,640 | 594,900 | 391,300 | 8,640 | 7,560 |
| 宮古 | 漁協直営 | 24 | 7 | 9 | 10 | 人工 | シュロ | 600 | 103,224 | 68,800 | 600 | 不良 |
| 合計 | | 986 | 214 | 211 | 799 | 天然 | パーム | 119,600 | 4,955,507 | 3,297,980 | 119,600 | 84,450 |
| | | | | | | 天然 | かき殻(枚) | 11,900 | | | | |
| | | | | | | 人工 | シュロ、クレモナ | 30,600 | | | | |

※助成率:事業費の2/3以内。

(2) 平成23年度漁業復興担い手確保支援事業・事務事業

① 若青年漁業者の技術修得支援事業実績

| 番号 | 全国センター 提出日 | 一次受入機関 | 研修生 (人) | 研修期間 | 事業費(円) | | |
|----|---------------|----------------|------------|--|-----------|-------------|-------------|
| | | | | | 一次受入計 | 二次受入計 | 計 |
| 1 | H24.1.25 | 重茂漁業協同組合(No.1) | 81 | H24.2.1~H24.7.31 | 1,620,000 | 94,385,979 | 96,005,979 |
| 2 | H24.2.7 | 越喜来漁業協同組合 | 8 | H23.11.25~H24.5.24 | 160,000 | 6,392,000 | 6,552,000 |
| 3 | H24.2.13 | 田野畑村漁業協同組合 | 4 | H24.2.1~H24.7.31 | 80,000 | 13,311,698 | 13,391,698 |
| 4 | H24.2.15 | 吉浜漁業協同組合 | 8 | H23.12.1~H25.11.30 H24.2.1~H26.1.31 | 160,000 | 30,432,064 | 30,592,064 |
| 5 | H24.2.24 | 重茂漁業協同組合(No.2) | 71 | H24.3.1~H24.8.31 | 1,420,000 | 82,733,389 | 84,153,389 |
| 6 | H24.3.1 | 広田湾漁業協同組合 | 44 | H23.11.25~H26.2.28 | 880,000 | 163,735,500 | 164,615,500 |
| 7 | H24.3.6 | 田老町漁業協同組合 | 13 | H24.2.1~H24.5.31 | 260,000 | 7,990,325 | 8,250,325 |
| 8 | H24.3.7 | 野田村漁業協同組合 | 16 | H23.11.25~H25.11.24 | 320,000 | 75,300,800 | 75,620,800 |
| 9 | H24.3.15 | 小本浜漁協同組合 | 1 | H24.3.15~H24.9.14 | 20,000 | 1,197,375 | 1,217,375 |
| 計 | | | 246 | | 4,920,000 | 475,479,130 | 480,399,130 |

※指導謝金:研修生1人につき18.8万円/月を指導者(二次受入機関)に支給。

② 新規就業者(漁家子弟)確保支援事業実績

| 番号 | 全国センター 提出日 | 一次受入機関 | 研修生 (人) | 研修期間 | 事業費(円) | | |
|----|---------------|------------|------------|---------------------|---------|------------|------------|
| | | | | | 一次受入計 | 二次受入計 | 計 |
| 1 | H24.1.25 | 重茂漁業協同組合 | 1 | H24.1.1~H25.12.31 | 20,000 | 2,281,254 | 2,301,254 |
| 2 | H24.2.1 | 種市南漁業協同組合 | 1 | H23.11.25~H25.11.24 | 20,000 | 2,294,000 | 2,314,000 |
| 3 | H24.2.29 | 大船渡市漁業協同組合 | 1 | H24.2.1~26.1.31 | 20,000 | 2,303,825 | 2,323,825 |
| 4 | H24.3.15 | 小本浜漁業協同組合 | 1 | H24.3.25~H26.3.24 | 20,000 | 2,284,800 | 2,304,800 |
| 5 | H24.3.23 | 新おつち漁業協同組合 | 1 | H24.3.1~H26.2.28 | 20,000 | 2,287,150 | 2,307,150 |
| 計 | | | 5 | | 100,000 | 11,451,029 | 11,551,029 |

※指導謝金:研修生1人につき9.4万円/月を指導者(二次受入機関)に支給。

③ 資格等習得支援事業

| 番号 | 全国センター 提出日 | 一次受入機関 | 受講者 (人) | 講習会名 | 開催場所 | 期間 | 事業費(円) |
|----|---------------|------------|------------|-----------------|------------|---------------|-------------|
| 1 | H24.1.24 | 小子内浜漁業協同組合 | 5 | 大型運転免許教習 | 八戸モータースクー | H24.1.25~2.21 | 464,625 |
| 2 | " | " | 5 | 車両系建設機械運転技能講習 | 八戸モータースクー | H24.2.9~2.23 | 180,000 |
| 3 | " | " | 5 | 小型移動式クレーン運転技能講習 | 八戸総合卸センター | H24.2.14~2.16 | 141,350 |
| 4 | " | " | 6 | 玉掛け技能講習 | 八戸総合卸センター | H24.3.13~3.15 | 116,700 |
| 5 | H24.2.7 | " | 8 | フォークリフト運転技能講習 | 八戸モータースクー | H24.3.27~3.31 | 188,000 |
| 6 | H24.1.25 | 重茂漁業協同組合 | 2 | 小型船舶操縦士免許取得講習 | 重茂漁協 | H24.2.16~2.21 | 244,450 |
| 7 | H24.2.13 | 綾里漁業協同組合 | 2 | 小型船舶操縦士免許取得講習 | 大船渡市ふるさとセ | H24.2.18~2.26 | 253,100 |
| 8 | H24.2.13 | 大船渡市漁業協同組合 | 1 | 小型船舶操縦士免許取得講習 | 大船渡市ふるさとセ | H24.2.18~2.24 | 105,460 |
| 9 | H24.2.16 | 広田湾漁業協同組合 | 2 | 小型移動式クレーン・玉掛け | 陸前高田ドライビング | H24.2.19~2. | 61,400 |
| 10 | H24.2.20 | 田老町漁業同組合 | 18 | フォークリフト運転技能講習 | 労働基準協会宮古 | H24.2.28~3.2 | 538,650 |
| 11 | " | " | 24 | 小型移動式クレーン運転技能講習 | 労働基準協会宮古 | H24.2.20~2.22 | 683,100 |
| 12 | " | " | 22 | クレーン運転業務特別教育 | 田老町漁協 | H24.2.24~2.25 | 217,800 |
| 13 | " | " | 10 | 小型船舶操縦士免許取得講習 | 田老町漁協 | H24.2.27~3.5 | 1,054,600 |
| 14 | H24.3.19 | 小本浜漁業協同組合 | 1 | 小型船舶操縦士免許取得講習 | 山田町 | H24.3.16 | 25,400 |
| 計 | | | 111 | | | | 4,274,635 |
| 合計 | | | 362 | | | | 496,224,794 |

養殖漁業復興活動支援事業実施要領

1 趣旨

東日本大震災により、本県漁業は多くの人命や生産基盤を喪失するなどの壊滅的被害を受けたところであるが、被災した漁業者においては、あまりの被害の甚大さに漁業の再興を断念せざるをえない状況下にあることなどから、早急な漁業復興への取り組みが緊急を要する課題となっている。

このため、本県の主幹漁業となっている浅海養殖業（増殖溝でのウニ増殖含む。以下同じ）の再開に必要な種苗生産等活動に対し支援を行い、漁業担い手の維持・確保と養殖業の復興に資するものとする。

2 事業の内容

養殖漁業の再起への取り組みを促進し漁業担い手の維持確保に資するため、漁業協同組合等が、地域の養殖漁業の再開に必要な種苗を生産又は確保し、再起を目指す漁業者に供給する場合に要する経費に対して助成する。

(1) 助成対象者

漁業協同組合又は青年等漁業者で構成するグループ等

(2) 対象経費

ア ワカメ種苗生産

採苗器の作成に要する種苗糸（シュロ等）の購入経費

イ ホタテガイ種苗生産

採苗器の作成及び垂下に要する資材の購入経費（垂下施設の係留索を除く。）

ウ コンブ種苗の購入

人工種苗の購入経費（種代）

エ カキ種苗の仮垂下施設

養殖施設の本格復旧するまでの期間、種苗を垂下するのに必要な施設の仮復旧に要する経費

オ ホヤ種苗生産

天然及び人工採苗に要する資材等の購入に要する経費

カ ウニ種苗の購入

増殖溝等において増殖するのに要する種苗の購入経費（種代）

キ その他理事長が必要と認めるもの

(3) 助成額

ア ワカメ種苗生産 10/10 以内（予算の範囲以内）

イ ホタテガイ種苗生産 2/3 以内（予算の範囲以内）

ウ コンブ種苗の購入 1/9 以内（予算の範囲以内）

エ カキ種苗の仮垂下施設 1 台 3 万円以内（予算の範囲以内）

オ ホヤ種苗生産 2/3 以内（予算の範囲内）

カ ウニ種苗購入 1/9 以内（予算の範囲以内）

キ その他 別に定める

3 助成金の申請

助成金の交付を受けようとする者（以下「申請者」という。）は、別紙様式 1 により地区漁業担い手育成推進協議会を経由し、別に定める日までに理事長に申請するものとする。

4 助成金の決定

理事長は、提出のあった申請内容を審査し、その適否を決定し地区協議会を経由して申請者に通知するものとする。

5 助成金の交付

助成金の交付は、原則として事業完了後に行うものとする。ただし、やむをえない事情がある場合には、助成金の一部又は全部を前金払いとすることができるものとする。

6 その他

その他助成金の交付にかかる手続き及び条件等は、当基金業務規程及び同細則に基づくものとする。

附則

この要領は、平成 23 年 5 月 16 日から施行する。

この要領は、平成 23 年 6 月 30 日から施行する。（一部改正：対象経費コンブ、カキ、ウニの追加）

この要領は、平成 23 年 9 月 15 日から施行する。（一部改正：対象経費ホヤ、その他の追加）